

指宿市の観光統計

— 令和5年 —



RETROPICAL
IBUSUKI
レトロピカル
指宿

～レトロピカル指宿～

フラダンスを踊る女性と開聞岳を中心に、宿を象徴するモチーフを組み合わせた、南国ムードたっぷりのデザイン。キャッチコピーの書体は、レトロ感がありつつ、錦江湾の温かい海風や立ち昇る温泉の湯気、人のおおらかさを表現しています。

指宿市観光課

令和6年6月作成

指宿市の紹介

指宿市は、平成 18 年 1 月 1 日に旧指宿市・山川町・開聞町の 1 市 2 町が合併し誕生した面積 148.82 k㎡、人口約 37,000 人のまちです。鹿児島県の薩摩半島南端部に位置し、鹿児島湾（錦江湾）から東シナ海に臨む長く美しい海岸線を有しています。市の全域を霧島火山脈が縦断しており、温泉の湧出量の豊富なことが全国に知られ、特に世界的にも珍しい「天然砂むし温泉」は、老若男女を問わず全国各地から、さらには一風変わった「和風サウナ」として海外からも多くの観光客が訪れます。

年間の平均気温は、暖流の影響で約 19℃と高く、温暖で亜熱帯的な気候のため、市内にはソテツが自生し、幸せを呼ぶ熱帯蝶のツマベニチョウが乱舞しています。農作物では、温暖な気候と泉熱を利用したソラマメやオクラ、スイカ、マンゴーなどのほか、熱帯性の観葉植物の栽培も盛んに行われています。さらには、この温暖な気候のもと、新春には日本で最も早く開催される日本陸連公認の市民マラソン「いぶすき菜の花マラソン大会」や指宿の町並みを楽しみながら歩く「いぶすき菜の花マーチ」など、年間を通じて様々なスポーツイベントが開催されます。

また、市内の各地には、自然や歴史・文化などに富んだ、魅力ある観光スポットが数多く存在しています。

まず、南には、薩摩富士とも称される日本百名山の一つ・開聞岳がそびえ、亜熱帯植物を中心に約 40 万本の植物が栽培されている国内最大級の花のテーマパーク・フラワーパークかごしまや JR 日本最南端駅である JR 西大山駅、竜宮伝説発祥の地とされる長崎鼻とその地に鎮座する龍宮神社があります。この竜宮伝説の玉手箱にちなんで、JR 指宿枕崎線では、特急「指宿のたまて箱」が運行しており、令和 3 年 3 月に運行 10 周年を迎えており、依然として高い人気を誇ります。

南東には、周囲約 4.2 km の神秘的な雰囲気漂う湖・鰻池があります。ほとりにある鰻温泉は、指宿市の中で唯一の単純硫黄泉で皮膚病に効果があるといわれ、西郷隆盛が逗留したことで有名です。また、鰻節の最高級品と言われ、全国の約 7 割の生産量を誇る本枯本節の製造などが営まれる天然の良港・山川港もあります。

東には、天然砂むし温泉や温泉施設が多く立ち並ぶ温泉郷があり、北には桜の名所として知られる魚見岳や、毎年 3 月から 10 月の大潮または中潮の干潮時に陸地と砂州（愛称：いぶすき砂の道ちりりんロード）で繋がる、環境省の「かおり風景百選」に認定された知林ヶ島があります。

西には、回転式そうめん流しの発祥の地で、環境省が「平成の名水百選」に認定した京田湧水を有する唐船峡があります。

そして市の中央には霧島錦江湾国立公園の一部に指定されている九州最大の湖「池田湖」を有し、美しい自然や豊かな資源に恵まれています。池田湖は周囲約 15 km、最深部の水深 233m で、約 6,400 年前の火山活動によってできたカルデラ湖です。ここには体長約 1.8m、胴回り 50cm にもおよぶ大うなぎが生息しており、幻の怪獣イッシーも棲むといわれています。

さらに、池田湖や開聞岳を眺めながら、指宿の大自然をゆったり満喫することができる、池田湖観光施設公園「IKEDAKO PAX（いけだ湖パクス）」も賑わいを見せています。

このように、南国情緒豊かな変化に富んだ景観は、南九州地域の観光拠点としての役割も担っています。



目 次

1. 観光の動向	1
2. 調査目的	2
3. 調査要領	2
4. 入込観光客の概要	
表 1・グラフ 1 年別入込観光客数	3
表 2・グラフ 2 月別入込観光客数	4～5
5. 宿泊客数の概要	
表 3・グラフ 3・4・5 発地別宿泊客数・入込率・推移	6～7
表 4 国籍別外国人宿泊客数	6
表 5 月別外国人宿泊客数	6
表 6・グラフ 6 旅行形態別宿泊客数	8
6. 宿泊施設	
表 7 ホテル・旅館の登録別部屋別収容人員数	9
7. 観光施設等入込客数の概要	
表 8 年別観光施設等への入込客数	10
表 9 年別市観光施設への入込客数	10
表 10 月別観光施設等への入込客数	11
8. 主要イベント・祭り等	
表 11 主要イベント・祭りなどへの参加者数	12
9. 観光消費額	
表 12・グラフ 7・8 年別観光消費額	13～14
10. いぶすき観光ネット	
グラフ 9 年別閲覧ユーザー数	15
グラフ 10 月別閲覧ユーザー数	15
11. 観光関係団体一覧	
表 13 観光関係団体一覧	16

1. 観光の動向

令和5年の世界における国際観光客数は、世界観光機関（UN Tourism）によると、12億8,600万人（前年比33.9%増、令和元年比12.1%減）となり、新型コロナウイルス感染症流行前となる、令和元年水準の約9割まで回復した。

国内においても、新型コロナウイルス感染症の感染症法上の位置づけが、令和5年5月8日から「5類感染症」に移行され、宿泊業の売上高は令和4年3月のまん延防止等重点措置の全面解除以降、増加傾向が続いている。

令和5年の延べ宿泊者数（日本人・外国人の合計）は、令和6年版観光白書によると、概ね新型コロナウイルス感染症流行前の水準まで回復（令和元年比0.5%減）している。また、インバウンドについては、円安の影響で需要がさらに増加したことで、都市部ではオーバーツーリズムが問題となっており、国として地方への誘客を推進し、分散させることが課題となっている。観光需要が回復する一方で、観光地や観光産業における人材不足や生産性の低さなど供給面の課題が顕在化している。

本市の入込観光客数を見ると、日帰り客数は令和元年比96.2%と回復している傾向が見られるが、宿泊者数は78.2%と回復しきれていない。そのうち、外国人宿泊者数は30.2%となっており、国内と比較すると宿泊者数の回復に大幅な差が出ている。本市においても観光需要は回復傾向ではあるが、国内同様の課題が出ており、人材不足により受け入れ人数の制限を行わざるを得ない状況などが要因になっていると考えられる。

インバウンドについては、令和6年に入り、新型コロナウイルス感染症流行前まで運航していた鹿児島空港の国際線の定期便がすべて再開される見込みとなっており、さらに、ソウル便が週3往復から週5往復に増便される見込みで、県内ではインバウンド需要の回復が本格化している。本市においては、東アジアからの入込客が新型コロナウイルス感染症流行前から大部分を占めており、今後さらなる増加が期待されるため、国や県と連携し、効果的なプロモーションや情報発信における多言語化、人材不足の解消といった受入体制の整備を進める必要がある。

また、新型コロナウイルス感染症の流行により、様々な分野でデジタル技術やデータを活用したサービスやビジネスモデルの変革が急速に進み、インバウンドを含め、観光情報をインターネットから取得する人々が増加している中で今後もさらにデジタル技術は進化し続けることが予想される。本市においても、デジタルマップの作成や市内事業者に対するSNSを活用したプロモーションの支援など、デジタル技術の活用による観光サービスの変革や新たな観光需要の創出に向けた取り組みを進めていく。

本市では令和5年3月に指宿市観光ビジョンを策定し、観光消費額を令和9年に対令和元年比20%増という目標を設定した。稼げる観光地を目指し、観光客一人ひとりの消費を拡大させるためには、恵まれた地域資源を最大限に活かしながら、より価値のあるサービスや商品を継続的に提供していく必要があり、5つの基本戦略を基に行政のみならず観光関係団体をはじめ市内事業者を交えて、具体的施策を生み出すため指宿市観光・経済戦略会議を設置している。目標達成に向けて、本市への来訪者の特徴を把握し、ターゲットに合わせたコンテンツの造成および販売の推進やインバウンド需要回復に向けた対応と観光客のニーズに合わせた受け入れ体制の整備を進め、観光消費額の向上を官民一体となって目指していく。

2. 調査目的

観光地指宿の具体的施策に対する基礎資料として、入込観光客数などを調査したもの。

3. 調査要領

(1) 市内の各宿泊施設、観光施設などの資料に基づく。

(2) 調査期間 : 令和5年1月1日～12月31日

(3) 調査対象

①宿泊施設（ホテル、旅館、民宿、ペンション、ユースホステル、キャンプ場、社会教育施設など）

②観光施設等（自然、文化・歴史施設、温泉・観光施設、スポーツ・レクリエーション施設、買物・食事施設など）

③主要イベント・祭りなど

(4) 入込調査の月別、地区別、種別などを調査事項としたもの。

4. 入込観光客の概要

令和5年は新型コロナウイルス感染症の感染症法上の位置づけが5類へ移行され、前年比では増加した。しかし、令和元年比で見ると、日帰りは回復傾向だが、宿泊は回復しきれていない。観光需要は回復傾向だが、日帰りですべて本市を訪れている観光客が多い傾向が見られる。

表1 年別入込観光客数

単位：千人

	H26 (2014)	H27 (2015)	H28 (2016)	H29 (2017)	H30 (2018)	R1 (2019)	R2 (2020)	R3 (2021)	R4 (2022)	R5 (2023)	前年比
宿泊	753	683	645	646	682	614	340	260	388	480	123.7%
指宿地域	727	659	625	621	662	593	326	241	370	460	124.2%
山川地域	15	12	10	14	10	10	7	10	8	11	137.4%
開聞地域	11	12	9	11	10	12	7	9	10	9	91.9%
日帰	3,185	3,144	3,048	3,176	3,295	3,096	1,956	1,932	2,454	2,977	121.3%
指宿地域	1,245	1,164	1,077	1,081	1,185	1,089	607	605	903	1,264	140.0%
山川地域	1,032	1,138	1,130	1,208	1,189	1,102	709	698	751	854	113.7%
開聞地域	908	841	841	887	921	905	635	629	801	859	107.3%
計	3,938	3,827	3,693	3,822	3,977	3,711	2,295	2,192	2,842	3,457	121.6%
対前年比		97.2%	96.5%	103.5%	104.1%	93.3%	61.9%	95.5%	129.7%	121.6%	

※四捨五入の関係で合計と合わないところもあります。 ※宿泊における連泊者は、延べ人数です。

※日帰りにおいては、観光地点ごとに集計した数値の合計であるため、実人数ではありません。

グラフ1 年別入込観光客数



表2 月別入込観光客数

単位：人

			1月	2月	3月	4月	5月	6月	7月	8月	9月	10月	11月	12月	計	
宿泊	指 宿 地 域	R4	26,032	13,144	29,558	26,999	33,113	20,522	24,483	41,795	24,463	36,291	49,442	44,442	370,284	
		R5	32,036	35,957	49,415	34,696	43,945	31,940	29,775	42,366	33,037	44,868	46,949	35,031	460,015	
	山 川 地 域	R4	506	287	1,146	620	685	398	499	1,229	586	603	682	602	7,843	
		R5	751	441	1,419	594	987	341	960	1,787	644	1,079	940	831	10,774	
	開 聞 地 域	R4	504	324	934	928	1,459	290	654	1,459	620	980	672	811	9,635	
		R5	412	380	787	688	1,221	302	640	1,415	649	678	1,043	643	8,858	
	合 計	R4	27,042	13,755	31,638	28,547	35,257	21,210	25,636	44,483	25,669	37,874	50,796	45,855	387,762	
		R5	33,199	36,778	51,621	35,978	46,153	32,583	31,375	45,568	34,330	46,625	48,932	36,505	479,647	
	前年比			122.8%	267.4%	163.2%	126.0%	130.9%	153.6%	122.4%	102.4%	133.7%	123.1%	96.3%	79.6%	123.7%
	日 帰	指 宿 地 域	R4	53,433	41,432	67,986	60,300	84,289	52,848	50,527	74,254	71,516	118,000	113,407	114,983	902,975
R5			100,865	93,305	118,685	98,116	125,147	92,695	88,619	113,924	129,879	92,607	101,628	108,844	1,264,314	
山 川 地 域		R4	58,702	48,830	64,307	57,159	83,118	51,630	53,619	72,270	47,959	63,749	66,184	83,160	750,687	
		R5	67,906	69,327	76,168	69,962	84,651	86,337	56,602	69,823	59,383	64,324	69,129	80,193	853,805	
開 聞 地 域		R4	198,849	38,985	38,743	41,365	68,003	66,299	60,974	104,550	41,881	52,188	41,512	47,415	800,764	
		R5	193,466	38,438	50,003	66,373	69,179	47,022	73,497	122,690	62,378	51,780	44,725	39,395	858,946	
合 計		R4	310,984	129,247	171,036	158,824	235,410	170,777	165,120	251,074	161,356	233,937	221,103	245,558	2,454,426	
		R5	362,237	201,070	244,856	234,451	278,977	226,054	218,718	306,437	251,640	208,711	215,482	228,432	2,977,065	
前年比			116.5%	155.6%	143.2%	147.6%	118.5%	132.4%	132.5%	122.1%	156.0%	89.2%	97.5%	93.0%	121.3%	
総 入 込		R4	338,026	143,002	202,674	187,371	270,667	191,987	190,756	295,557	187,025	271,811	271,899	291,413	2,842,188	
	R5	395,436	237,848	296,477	270,429	325,130	258,637	250,093	352,005	285,970	255,336	264,414	264,937	3,456,712		
前年比			117.0%	166.3%	146.3%	144.3%	120.1%	134.7%	131.1%	119.1%	152.9%	93.9%	97.2%	90.9%	121.6%	

※宿泊における連泊者は延べ人数となっています。

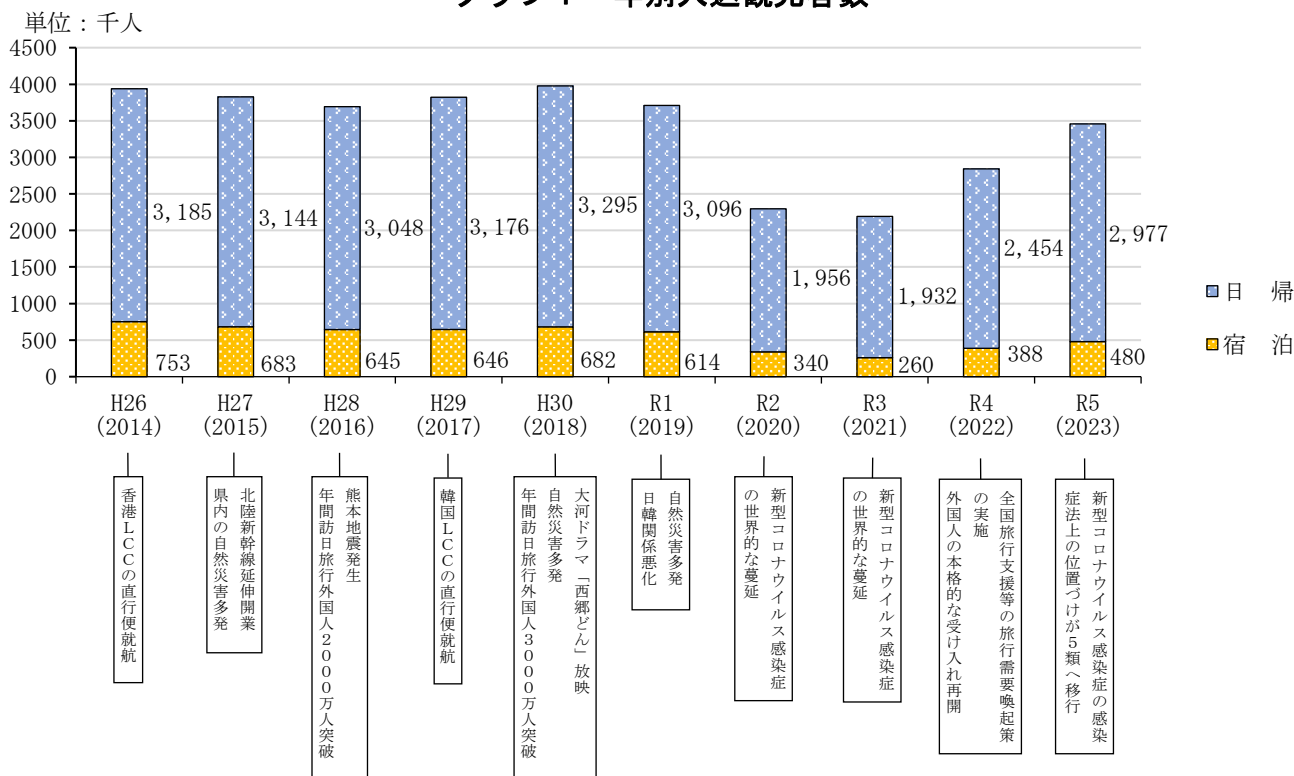
※日帰りにおいては、観光地点ごとに集計した数値の合計値であるため、実人数ではありません。

グラフ2 月別入込観光客数

単位：人

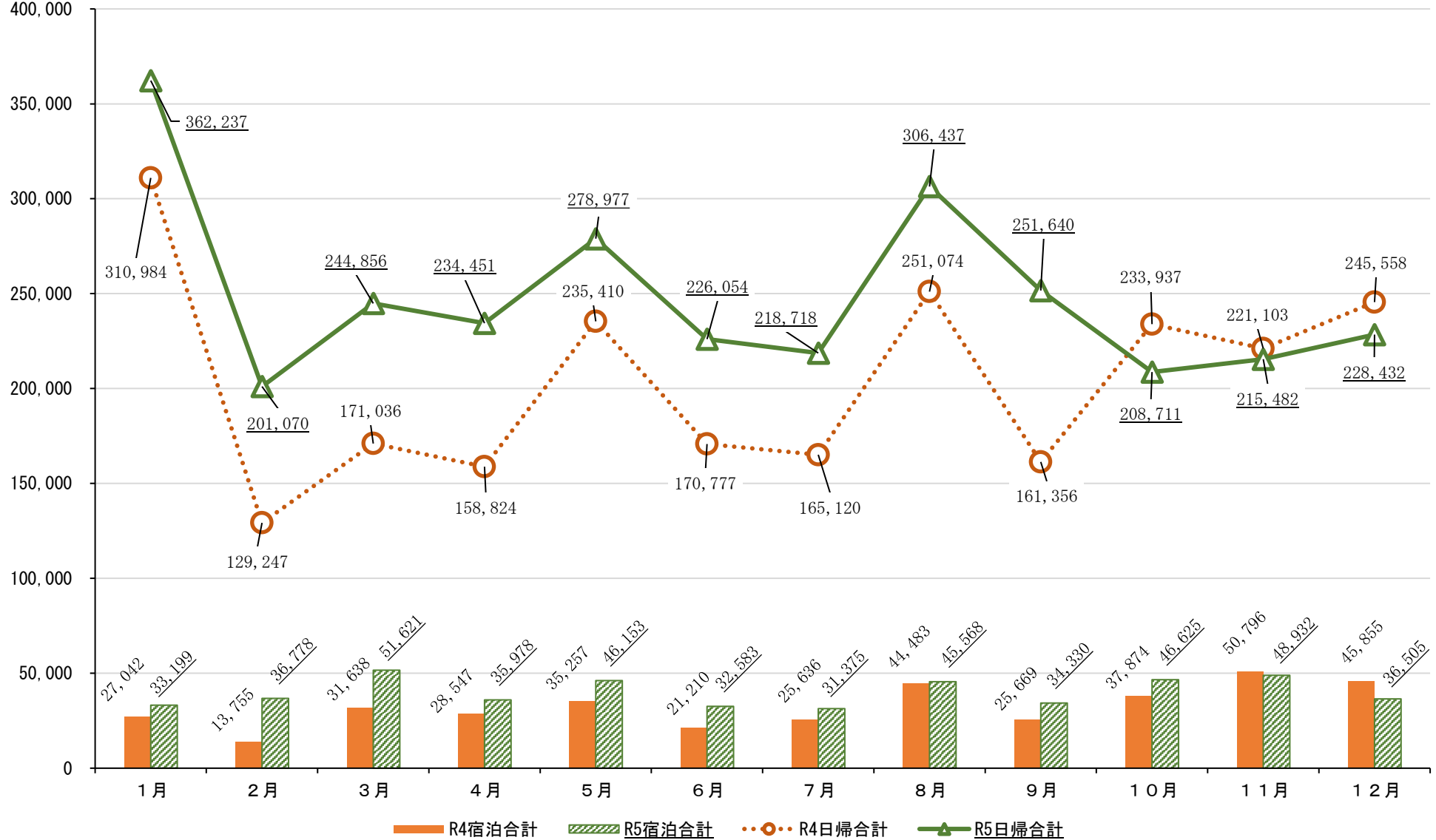

※宿泊における連泊者は、延べ人数となっています。
 ※日帰り客については、各観光地点の入込客合計であるため、延べ人数となっています。

5. 宿泊客数の概要

<宿泊客数>

480千人で前年比23.7%（92千人）の増。外国人宿泊客数は、22千人で前年比1376.7%（21千人）の増。

<考察>

国内からの宿泊客において昨年より入込客数が大幅に増加した。県外からの入込客数は、大きく増加した前年と比較してもさらに増加したが、県内からの宿泊客のみ減少となった。要因として、旅行需要喚起策に加え、新型コロナウイルス感染症の感染症法上の位置づけが5類感染症へと移行されたことが影響したと考えられる。

表3 発地別宿泊客数

単位：人

	R4	R5	入込率 %	前年比 %
北海道	3,309	6,064	1.3%	183.3%
東北	3,878	7,978	1.7%	205.7%
北陸	2,937	6,219	1.3%	211.7%
関東	88,946	115,572	24.1%	129.9%
中部	30,403	42,818	8.9%	140.8%
近畿	63,709	79,538	16.6%	124.8%
中国	15,105	21,226	4.4%	140.5%
四国	3,572	6,739	1.4%	188.7%
北九州	52,137	53,508	11.2%	102.6%
南九州	30,285	35,465	7.4%	117.1%
沖縄	1,887	2,232	0.5%	118.3%
県内	89,965	79,823	16.6%	88.7%
外国	1,629	22,465	4.7%	1379.1%
計	387,762	479,647	100.0%	123.7%

表4 国籍別外国人宿泊客数

単位：人

	R4	R5	入込率 %	前年比 %
香港	205	5564	24.8%	2714.1%
台湾	191	4897	21.8%	2563.9%
韓国	248	3747	16.7%	1510.9%
中国	241	2051	9.1%	851.0%
シンガポール	232	1794	8.0%	773.3%
アメリカ	215	1424	6.3%	662.3%
タイ	51	324	1.4%	635.3%
イギリス	14	237	1.1%	1692.9%
マレーシア	15	281	1.3%	1873.3%
カナダ	43	314	1.4%	730.2%
ドイツ	31	333	1.5%	1074.2%
オーストラリア	35	289	1.3%	825.7%
フランス	32	249	1.1%	778.1%
ロシア	6	53	0.2%	883.3%
スイス	8	109	0.5%	1362.5%
その他	62	799	3.6%	1288.7%
計	1,629	22,465	100.0%	1379.1%

※宿泊における連泊者は、延べ人数となっています。

表5 月別外国人宿泊客数

<外国人宿泊客数>

外国人宿泊客は前年比では大きく増加した。しかし、令和元年比は30%程度であり、回復したとは言えない。

<考察>

鹿児島空港の定期便が再開され始めたことが大きな要因と思われる。本格的な受け入れが再開されたことにより、今後増加傾向となると予測される。

単位：人

	1月	2月	3月	4月	5月	6月	7月	8月	9月	10月	11月	12月	計
R4	9	0	5	33	33	7	20	73	48	197	582	622	1,629
R5	1,665	1,156	1,225	1,681	1,388	2,208	1,584	1,342	1,727	2,216	3,456	2,817	22,465



表6 旅行形態別宿泊客数

単位：人，%

		1月	2月	3月	4月	5月	6月	7月	8月	9月	10月	11月	12月	計
R4	個人	23,955	12,551	28,955	24,979	31,378	17,208	24,310	43,786	22,702	30,981	40,814	36,911	338,530
	うち外国人	(9)	(0)	(5)	(33)	(33)	(7)	(20)	(73)	(48)	(142)	(506)	(579)	(1,455)
	(比率)	88.6%	91.2%	91.5%	87.5%	89.0%	81.1%	94.8%	98.4%	88.4%	81.8%	80.3%	80.5%	87.3%
	団体	2,769	1,176	1,889	1,802	3,236	3,097	948	539	2,026	3,534	6,746	6,159	33,921
	うち外国人	(0)	(0)	(0)	(0)	(0)	(0)	(0)	(0)	(0)	(55)	(76)	(43)	(174)
	(比率)	10.2%	8.5%	6.0%	6.3%	9.2%	14.6%	3.7%	1.2%	7.9%	9.3%	13.3%	13.4%	8.7%
教育旅行	318	28	794	1,766	643	905	378	158	941	3,359	3,236	2,785	15,311	
(比率)	1.2%	0.2%	2.5%	6.2%	1.8%	4.3%	1.5%	0.4%	3.7%	8.9%	6.4%	6.1%	3.9%	
合計	27,042	13,755	31,638	28,547	35,257	21,210	25,636	44,483	25,669	37,874	50,796	45,855	387,762	
R5	個人	29,674	31,740	43,600	32,104	38,159	24,464	28,601	42,888	27,384	38,320	39,713	30,618	407,265
	うち外国人	(1,443)	(988)	(910)	(1,300)	(917)	(1,406)	(1,495)	(1,276)	(1,296)	(1,723)	(2,582)	(2,432)	(17,768)
	(比率)	89.4%	86.3%	84.5%	89.2%	82.7%	75.1%	91.2%	94.1%	79.8%	82.2%	81.2%	83.9%	84.9%
	団体	3,405	4,143	8,002	2,967	6,360	7,564	2,584	2,604	5,253	6,238	6,451	4,314	59,885
	うち外国人	(222)	(168)	(315)	(381)	(471)	(802)	(89)	(66)	(431)	(493)	(874)	(385)	(4,697)
	(比率)	10.3%	11.3%	15.5%	8.2%	13.8%	23.2%	8.2%	5.7%	15.3%	13.4%	13.2%	11.8%	12.5%
教育旅行	120	895	19	907	1,634	555	190	76	1,693	2,067	2,768	1,573	12,497	
(比率)	0.4%	2.4%	0.0%	2.5%	3.5%	1.7%	0.6%	0.2%	4.9%	4.4%	5.7%	4.3%	2.6%	
合計	33,199	36,778	51,621	35,978	46,153	32,583	31,375	45,568	34,330	46,625	48,932	36,505	479,647	

※宿泊における連泊者は、延べ人数となっています。

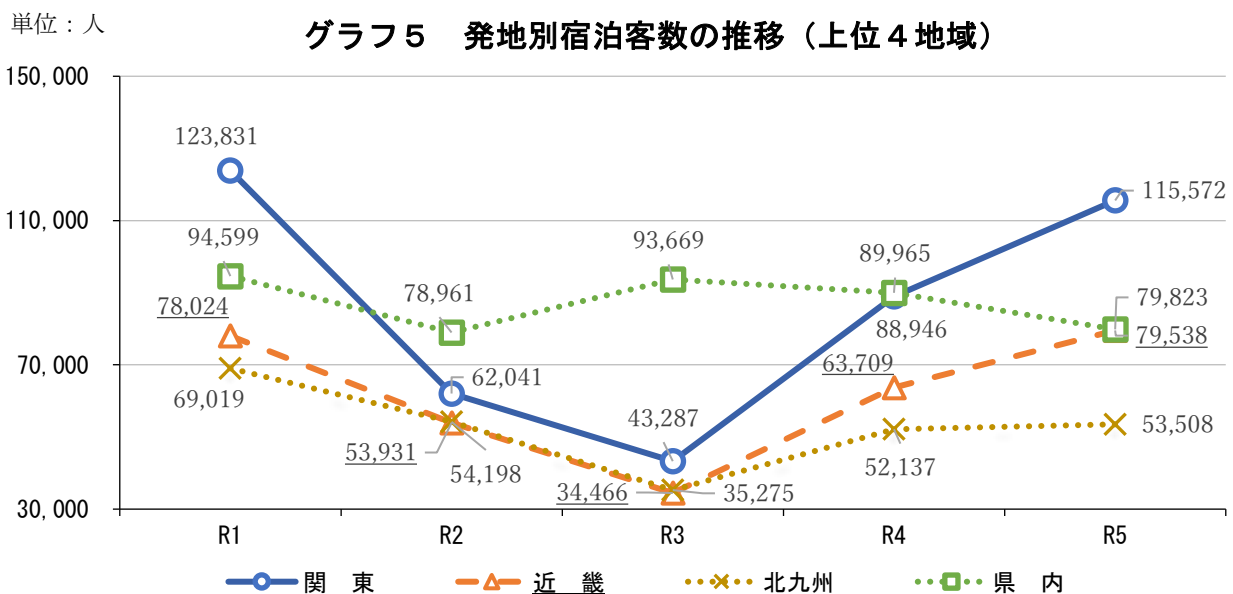
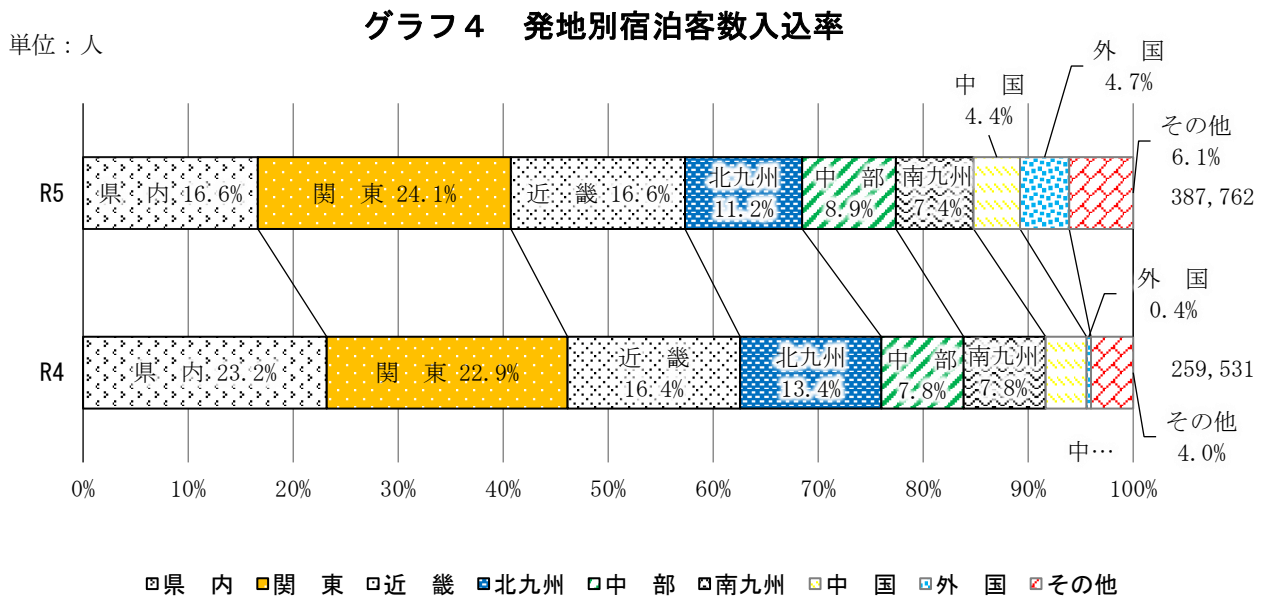
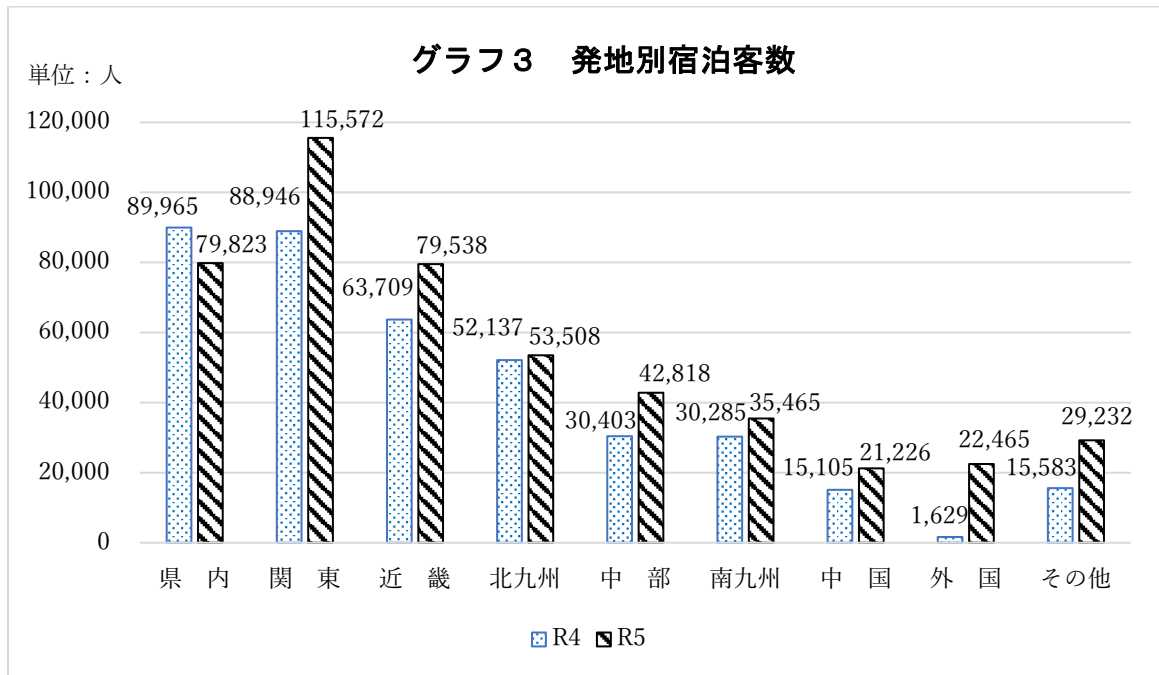
※団体は15人以上のものとなっています。

グラフ6 旅行形態別宿泊客数

単位：人

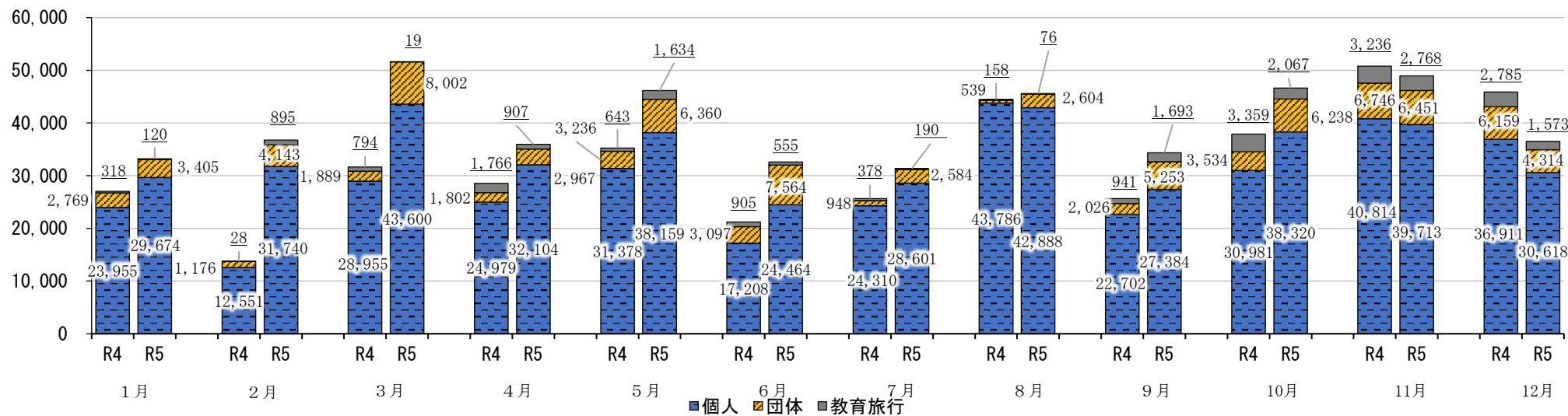

6. 宿泊施設

表7 ホテル・旅館の登録別部屋別収容人員数

<概要>

宿泊施設数は2軒増の53軒であった。内訳として、民宿が2軒の増があり、全体の部屋数、収容人員は微増となった。

<考察>

新型コロナウイルス感染症の感染症法上の位置づけが5類感染症へ移行したことも影響し、宿泊者も増加傾向にはあるが、今後、インバウンドの増加も含め、観光客のニーズに合わせた受け入れ体制の整備が必要となる。

単位：軒・室・人

R5.10.1現在

種 別	軒数	部 屋 数				収容人員	
		和室	洋室	和洋室	計	一般	団体
政府登録	2	134	242	1	377	650	650
政府登録・日旅協	7	304	135	169	608	2,381	2,347
日 旅 協	3	39	6	2	47	176	170
小 計	12	477	383	172	1,032	3,207	3,167

寮及び保養所	0	0	0	0	0	0	0
国民休暇村	1	30	11	15	56	165	230
ユースホテル	1	4	0	0	4	14	14
民 宿	14	51	14	4	69	198	198
ビジネスホテル	3	31	161	4	196	288	286
一般旅館等	10	109	86	24	219	539	603
小 計	29	225	272	47	544	1,204	1,331

一般宿泊施設計	41	702	655	219	1,576	4,411	4,498
---------	----	-----	-----	-----	-------	-------	-------

湯治宿	3	15	1	0	16	35	40
研修施設	0	0	0	0	0	0	0
ペンション・ゲストハウス	7	36	18	12	66	199	205
キャンプ場	2	2	5	5	194 (サイト・棟)	1,052	1,052
小計	12	53	24	17	276	1,286	1,297

その他宿泊施設計	12	53	24	17	276	1,286	1,297
----------	----	----	----	----	-----	-------	-------

総 計	53	755	679	236	1,852	5,697	5,795
-----	----	-----	-----	-----	-------	-------	-------

7. 観光施設等入込客数の概要

<観光施設の入込客数>

2,842千人で前年比18.8%（450千人）の増。

<考察>

観光施設等の入込客数は昨年より増加となった。令和4年10月にオープンした池田湖観光施設公園（IKEDAKO PAX（いけだ湖パクス））への観光客も増加の要因として挙げられる。

また、市観光施設の入込も増加している。砂むし会館「砂楽」や唐船峡そうめん流しなどの増加が目立ち、道の駅も大きく増加するなど回復傾向が見られる。

表8 年別観光施設等への入込客数

単位：千人

	R3 (2021)	R4 (2022)	R5 (2023)
自然	54	213	426
文化・歴史	392	495	471
温泉・健康	330	373	466
スポーツ・レクリエーション	210	192	180
都市型観光 —買物・食等—	896	1,047	1,218
その他	46	71	81
計	1,928	2,392	2,843
前年比		124.1%	118.8%
体験型観光客数	16	20	16

表9 年別市観光施設への入込客数

単位：人

区 分	R3 (2021)	R4 (2022)	R5 (2023)
知林ヶ島	22,975	25,885	25,141
開聞岳	18,457	23,618	24,146
時遊館COCCOはしむれ	40,292	31,774	27,092
砂むし会館「砂楽」	101,121	153,740	232,010
ヘルシーランド温泉保養館	93,041	92,622	103,813
ヘルシーランド 露天風呂 「たまたま箱温泉」	52,119	59,754	66,367
山川砂むし温泉「砂湯里」	16,352	0	0
レジャーセンターかいもん	67,565	66,673	63,882
かいもん山麓ふれあい公園	39,534	44,536	35,789
かいもん山麓ふれあい公園 親水池	0	6,551	11,242
道の駅山川港 活お海道	339,003	407,889	472,446
指宿市営唐船峡そうめん流し	106,252	137,866	168,354
道の駅いぶすき 彩花菜館	345,325	387,825	442,377
池田湖	12,289	163,987	376,367
池田湖畔艇庫	956	1,898	3,302
計	1,255,281	1,604,618	2,052,328
前年比		127.8%	127.9%

※入込観光客数において、各観光地点の入込客合計であるため、延べ人数となっています。

※四捨五入の関係で、合計と合わないところもあります。

表 10 月別観光施設への入込客数 (祭行事・イベントは除く)

単位：人

		1月	2月	3月	4月	5月	6月	7月	8月	9月	10月	11月	12月	計
R4	自然	5,368	1,601	6,306	8,014	14,845	6,104	5,541	9,996	5,796	58,313	51,317	40,289	213,490
	文化・歴史	181,342	27,563	24,019	20,090	37,585	45,069	22,391	31,738	18,045	31,136	23,129	33,208	495,315
	温泉・健康	32,270	22,229	36,454	29,681	39,748	25,057	26,215	35,226	26,984	32,241	34,818	31,866	372,789
	ｽｰﾊﾟｰﾌﾟﾚｲｼﾞｮﾝ	16,025	14,226	16,161	14,535	25,500	9,031	12,393	25,153	9,122	11,694	10,774	27,553	192,167
	都市型観光 -買物・食等-	69,130	60,384	82,144	81,816	109,706	79,740	93,026	131,917	71,649	90,673	93,689	82,816	1,046,690
	その他	5,002	3,244	5,952	4,538	8,026	4,976	5,554	9,156	4,760	5,976	7,376	6,826	71,386
	合計	309,137	129,247	171,036	158,674	235,410	169,977	165,120	243,186	136,356	230,033	221,103	222,558	2,391,837
R5	自然	33,851	29,877	41,701	38,092	46,588	31,114	34,987	45,394	37,499	28,698	31,375	26,478	425,654
	文化・歴史	179,212	30,581	28,968	23,890	28,607	20,659	22,186	30,677	21,903	31,499	27,125	26,000	471,307
	温泉・健康	39,115	37,165	50,155	36,394	46,322	30,926	30,902	39,257	35,835	39,241	43,227	37,533	466,072
	ｽｰﾊﾟｰﾌﾟﾚｲｼﾞｮﾝ	16,085	17,475	14,949	15,381	21,466	7,881	9,897	20,865	8,169	10,842	10,667	26,184	179,861
	都市型観光 -買物・食等-	78,262	79,082	101,159	96,554	130,362	92,296	114,982	148,728	107,232	92,418	96,088	81,237	1,218,400
	その他	6,370	6,890	7,924	7,940	5,632	8,378	5,764	7,516	6,002	5,840	7,000	6,000	81,256
	合計	352,895	201,070	244,856	218,251	278,977	191,254	218,718	292,437	216,640	208,538	215,482	203,432	2,842,550
	前年比	114.2%	155.6%	143.2%	137.5%	118.5%	112.5%	132.5%	120.3%	158.9%	90.7%	97.5%	91.4%	118.8%

※入込観光客数において、各観光地点の入込客合計であるため、延べ人数となっています。

8. 主要イベント・祭り等

本市では、年間を通じて様々なイベントや祭りなどが開催されている。

ここでは、主に観光客が訪れるスポーツ・観光・産業イベントや祭りなどへの参加者数を調査したものである。

<概要>

令和5年は新型コロナウイルス感染拡大の影響により実施出来ていなかったイベントも開催された。本市を代表するイベントとも言える「いぶすき菜の花マラソン大会」など、集客力のあるイベントが再開され、今後の観光客増加を期待したい。

表 11 主要イベント・祭りなどへの参加者数

単位：人

	R1 (2019)	R2 (2020)	R3 (2021)	R4 (2022)	R5 (2023)	前年比
いぶすき菜の花マラソン大会	13,615	12,002	1,591 web開催	1,325 web開催	6,690	504.91%
いぶすき菜の花マーチ	6,678	5,753	155 web開催	522 自主参加型	2,652	508.05%
オールドカーフェスタ in指宿かいもん	16,000	中止	中止	中止	15,000	
いぶすきフラフェスティバル	10,118	中止	中止	3,088	6,800	220.21%
山川みなと祭り花火大会	5,000	中止	中止	800	8,000	1000.00%
山川みなと祭り	8,000	中止	中止	中止	20,000	
かいもん夏祭り	11,000	中止	中止	4,800	14,000	291.67%
指宿温泉祭	32,000	中止	中止	15,000	15,000	100.00%
指宿市花火大会 (指宿温泉祭花火大会)	30,000	中止	会場無し で開催	10,000	20,000	200.00%
いぶすき産業まつり	32,000	中止	中止	23,000	25,000	108.70%
合計	164,411	17,755	1,746	58,535	133,142	227.5%

※イベント等の主催者・事務局等が発表した数です。

※参加者数が千人に満たないものは、掲載していません。

9. 観光消費額

<概要>

令和4年は、宿泊に係る県内の観光消費額単価は前年と比べると増加したが、県外および外国人は減少した。全体の観光消費額は増加傾向にあるが、令和元年比では5割程度となっている。

<考察>

令和4年は観光客数が増加したことで全体の観光消費額は増加しているが、今後は観光消費額単価の高い県外および外国人の宿泊観光客数の増加が求められる。インバウンドについては、鹿児島空港の定期便が再開されるなど、増加が予想される。

表 12 年別観光消費額（推計値）

		観光消費額表（百万円）		対前年比	観光消費額単価表（円）		対前年比	入込客数（人）	対前年比
R 4 (2022)	宿泊	県内	2,238	106.3%	24,871	110.7%	89,965	96.0%	
		県外	9,785	174.5%	33,040	97.6%	296,168	178.7%	
		外国人	63	1730.5%	38,519	104.1%	1,629	1662.2%	
		合計	12,086	156.6%			387,762	149.4%	
	日帰り	7,646	149.5%	3,115		2,454,426	127.0%		
	総計	19,731	153.8%			2,842,188	129.7%		
R 3 (2021)	宿泊	県内	2,104	118.3%	22,465	99.7%	93,669	118.6%	
		県外	5,609	69.2%	33,837	104.7%	165,764	66.1%	
		外国人	4	0.5%	37,000	48.6%	98	1.0%	
		合計	7,717	72.5%			259,531	76.4%	
	日帰り	5,114	90.0%	2,647		1,932,138	98.8%		
	総計	12,831	78.6%			2,191,669	95.5%		
R 2 (2020)	宿泊	県内	1,779	84.6%	22,535	101.3%	78,961	83.5%	
		県外	8,103	51.7%	32,305	91.9%	250,824	56.3%	
		外国人	761	13.3%	76,157	98.9%	9,989	13.4%	
		合計	10,643	45.3%			339,774	55.3%	
	日帰り	5,685	38.8%	2,907		1,955,622	63.2%		
	総計	16,328	42.8%			2,295,396	61.9%		
R 1 (2019)	宿泊	県内	2,104	91.0%	22,243	99.8%	94,599	91.2%	
		県外	15,664	80.5%	35,163	89.9%	445,476	89.6%	
		外国人	5,723	92.8%	77,041	101.4%	74,282	91.5%	
		合計	23,491	84.1%			614,357	90.0%	
	日帰り	14,636	94.0%	4,727		3,096,184	94.0%		
	総計	38,127	87.6%			3,710,541	93.3%		
H30 (2018)	宿泊	県内	2,313		22,284		103,781		
		県外	19,453		39,106		497,452		
		外国人	6,168		75,982		81,173		
		合計	27,934				682,406		
	日帰り	15,574		4,727		3,294,594			
	総計	43,507				3,977,000			

※観光消費額は、鹿児島県観光統計における各年毎の観光消費額単価をもとに、宿泊客（県内・県外・外国）、日帰り客ごとに独自に算出した推計値です。

※外国人観光消費額単価は、宿泊・日帰りの内訳はありません。

※令和5年は、本統計資料作成時に観光消費額単価表が無いため、算出していません。

※日帰り客の区分は、情報収集していないため、合計日帰り客数に県内日帰り客消費額単価を乗じて算出したものです。

※観光消費額は百万単位以下を四捨五入して表示しているため、総計と合わないところもあります。

グラフ7 観光消費額比較グラフ

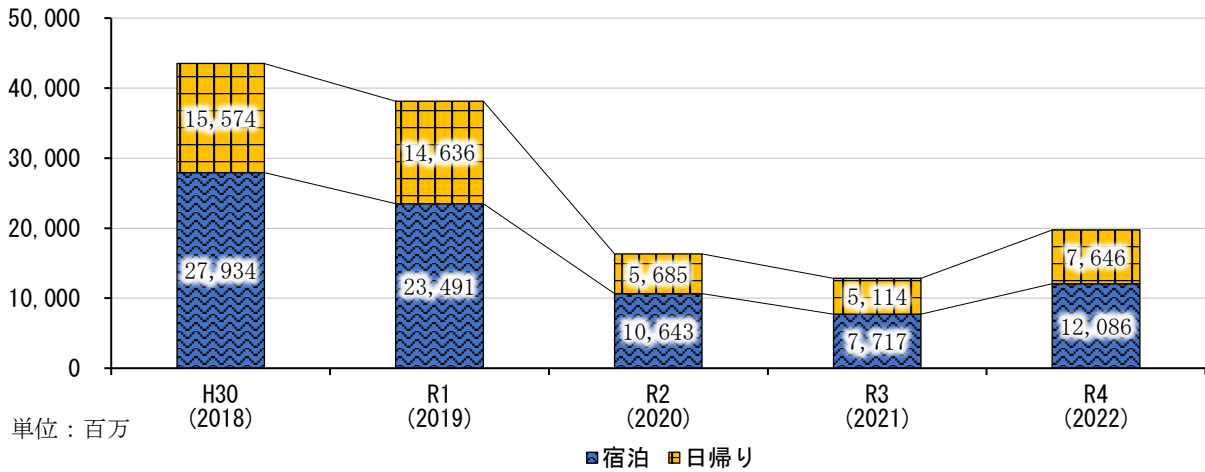

グラフ8 観光消費額単価推移

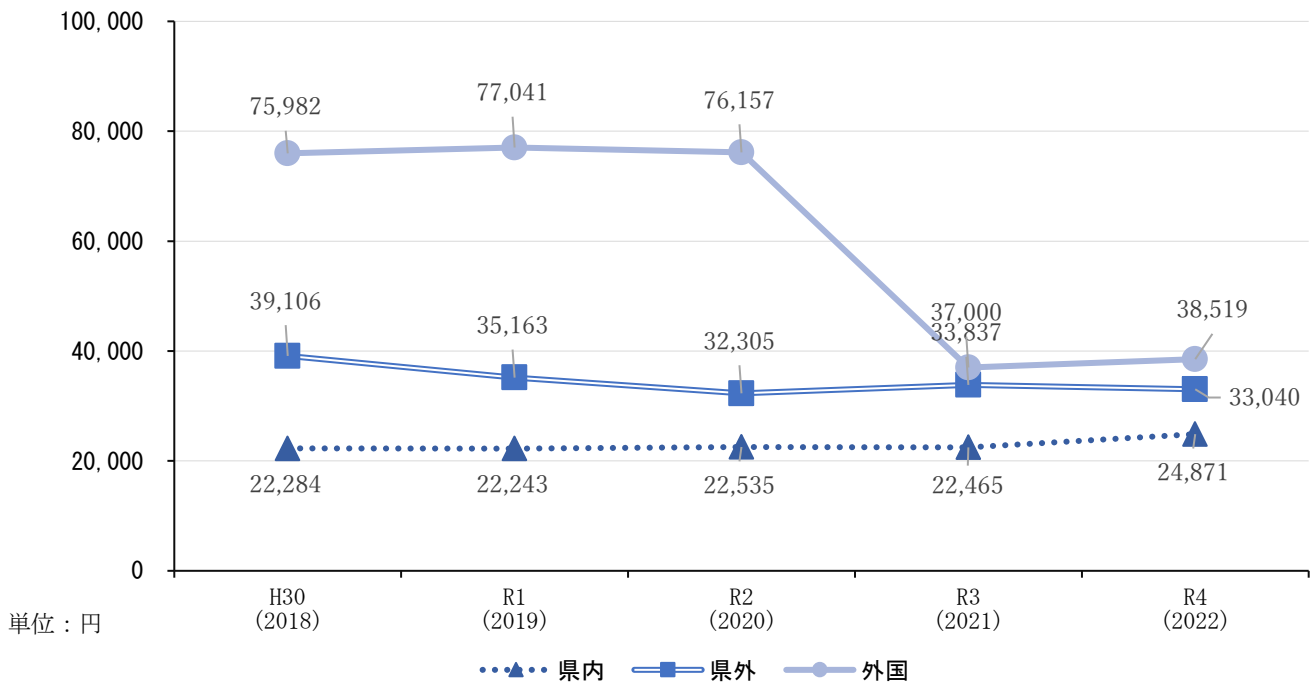

※県内・県外の観光消費額単価は、宿泊客のものです。

※外国人の観光消費額単価は、宿泊・日帰りの内訳はありません。

10. いぶすき観光ネット

<概要>

令和5年は前年よりも閲覧ユーザー数が増加した。新型コロナウイルス感染症流行前と比較しても増加傾向にあり、過去最高となった。

<考察>

年間および月別に過去と比較しても閲覧ユーザーが増加しており、旅行需要が高まる長期休暇では特に閲覧数が増え、インターネット上で情報収集を行っていることが窺える。

グラフ9 年別閲覧ユーザー数

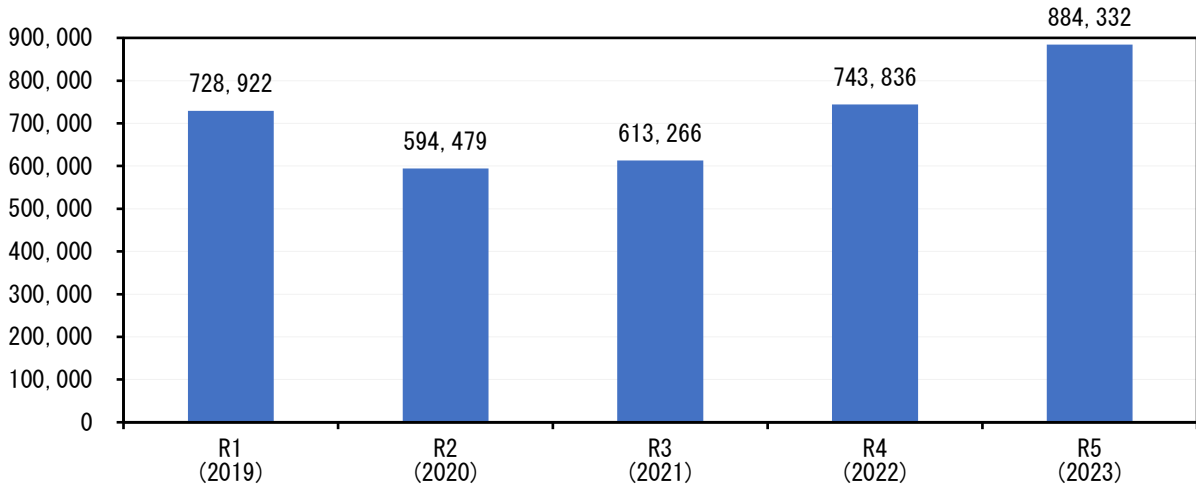

グラフ10 月別閲覧ユーザー数

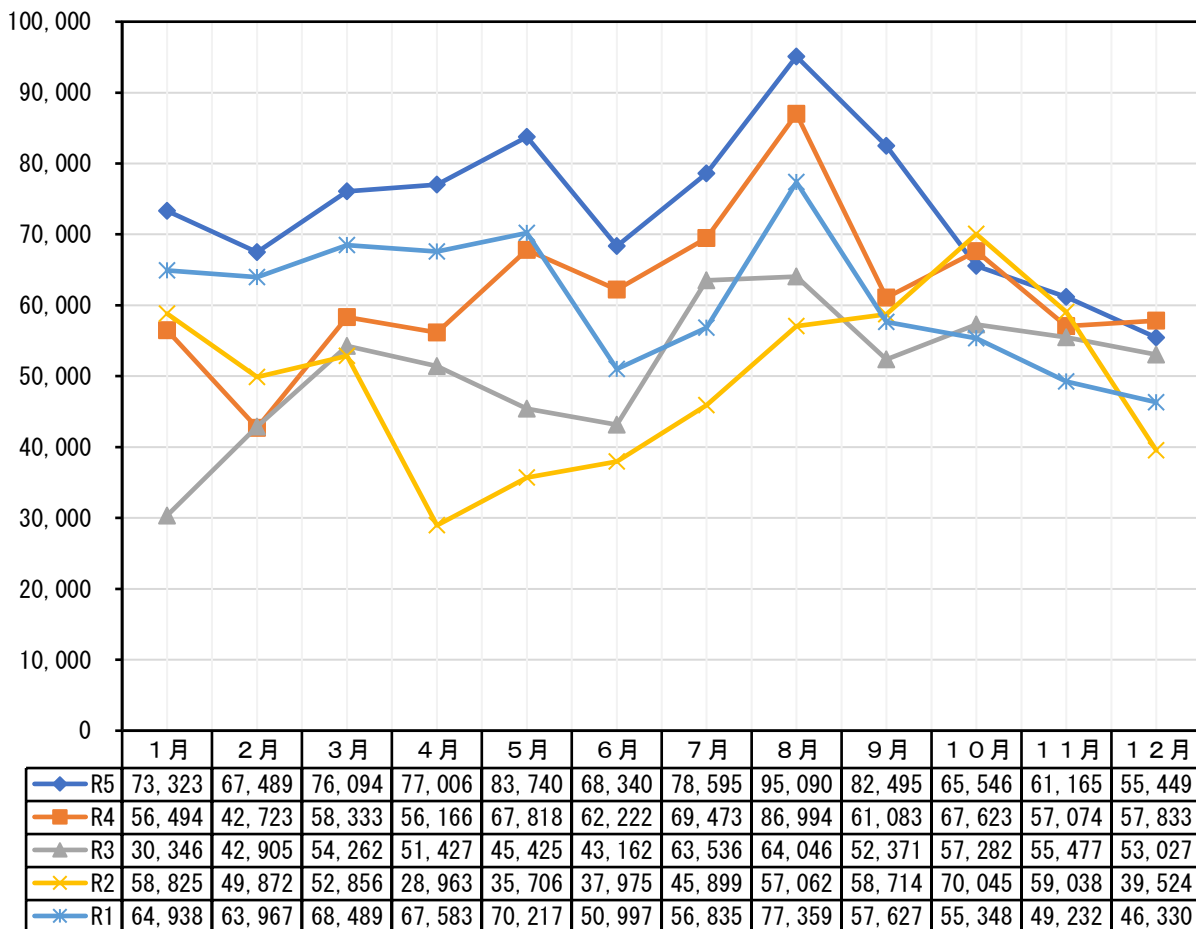

11. 観光関係団体一覧

表 13 観光関係団体一覧

団体組織名	住所	電話 (0993)	FAX (0993)
公益社団法人指宿市観光協会	湊二丁目5-33	22-3252	22-3884
一般社団法人いぶすき観光デザイン	十町2424番地	23-1070	23-1073
一般財団法人指宿温泉まちづくり公社	湯の浜五丁目25-18	23-3900	23-4764
NPO法人指宿観光&体験の会	湊一丁目3-2	23-8800	23-8801

※掲載している団体は法人格（財団法人・社団法人・NPO法人）を有しており、且つ指宿市内に住所を有している団体のみです。

参考資料

- ・鹿児島県観光統計（鹿児島県の観光の動向）
- ・観光白書（国土交通省）

～指宿市観光課公式 SNS～

■ Instagram

@Ibusuki_tourism



■ Facebook

@IbusukiCityKankou



■ X (旧 Twitter)

@ibusukikankou



■ LINE

@ibusuki_city



■ Threads

@ibusuki_tourism



指宿観光 HP 「いぶすき観光ネット」

<https://www.ibusuki.or.jp/>



令和6年6月作成